n° 16 – décembre 2012

Le Plessis-Bouchard

le Buccardesien

le magazine municipal du Plessis-Bouchard

Voyage au cœur du XIXe siècle

de 1830 à 1914

ASV

Stéphane Vue - 06 60 45 23 91

Spécialiste des marques de chaudière :

VIESSMANN · Frisquet · De Dietrich

Plomberie
- Installation sanitaire
- Création de salles de bains
- Dépannage
- Inspection caméra
- Dégorgement de canalisations
- Pose et entretien adoucisseur d'eau

Chauffage
- Installation de chaudière fioul / gaz condensation
- Entretien de chaudière
- Ramonage chaudière
- Dépannage

ZAE St-Leu-La-Forêt • Le Plessis-Bouchard
Tél/Fax : 01 34 69 14 71 • Email : asv8@wanadoo.fr

Vous n'avez pas le temps, vous avez besoin d'aide

POUR ENTRETENIR VOTRE JARDIN

Si services à la personne

Laissez-nous vous donner un coup de main !

PROFITEZ
de -50 % de crédit d'impôt !
d'une TVA réduite

2mains ô jardin

01.30.39.72.91
ou par mail : saint.fiacre@free.fr
www.saint-fiacre-paysagiste.fr

95480 PIERRELAYE
Société d'aide à la personne
agrément : N/270109/F/095/5/003

CAVE POUTEAU
55 rue de la Station - 95130 FRANCONVILLE

Tél : 01 34 14 63 02 - Mail : info@cave-pouteau.fr
Du Mardi au Jeudi : 9h00-12h30/13h30-18h00 - Le Vendredi : 9h00-12h30/13h30-16h00
le Samedi : 9h00-13h00 / 15h00-18h00

ENCADREMENT
Création
Prêt à Porter sur mesure
RETOUCHE
& COUTURE

ATON ATOUT SERVICE

Tél. 01 34 15 46 70 Fax : 01 34 14 18 18
Rue Pasteur, C.Cial Hauts de saint-Nicolas
95130 Le Plessis Bouchard

GIL
Auto école
01 30 72 94 49

Bureau ouvert l'après-midi
CC les Hauts de St-Nicolas
95130 Le Plessis Bouchard

BESOIN D'AIDE À DOMICILE ?
24h/24
7j/7

- Aide à la toilette et aux repas
- Lever - Coucher - Change
- Garde - Accompagnement
- Retour d'hospitalisation
- Travaux ménagers
- Autres services personnalisés...

CERTIFICATION DE SERVICES QUALICERT SGS

Prise en charge rapide (48 heures)
Permanence téléphonique gratuite 24h/24

Prestations effectuées sur :
• Le Plessis Bouchard • Franconville • Ermont
• Eaubonne • Sannois...

Adhap services l'aide à domicile

Agrément qualité préfectoral

La présence d' un professionnel, ça change tout...

Adhap Services®
98 av. du Maréchal Joffre - 95100 Argenteuil
Tél. : 01 34 11 40 61
www.adhapservices.fr

VIARDOT
POMPES FUNEBRES - MARBRERIE
ORGANISATION D'OBSEQUES
TRANSPORT DE CORPS FRANCE ET ETRANGER
CONTRAT PREVOYANCE FUNERAIRE
CAVEAUX - MONUMENTS

243, rue Louis Savoie
95120 ERMONT
Tél. 01 34 15 44 83
Habilitation : 10 95 097
ORIAS 0 702 94 42

61, rue rue de Paris
95130 FRANCONVILLE
Tél. 01 34 44 02 45
Habilitation : 07 95 123
ORIAS 0 702 94 57

6 ACTUALITÉS

Nouveau découpage des bureaux de vote

7 TRAVAUX

Zoom sur ce qui a été fait dans la ville

14 ENVIRONNEMENT

La coulée verte avant/après

16 SCOLAIRE

Un trimestre bien rempli

19 SPORT

La passion du sport à l'honneur

« 2013, une année pour bouger et faire bouger notre ville

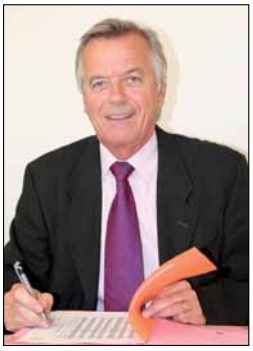

Le Plessis-Bouchard est une commune vivante, attractive, en mouvement et au service de ses habitants. L'année 2013 ne fera pas exception et sera même une année culturelle très forte en émotions.
Le service des affaires culturelles, en collaboration avec tous les services de la ville, les associations, les Conseils de quartier, les écoles et la compagnie Acta Fabula, œuvrent pour vous concocter un week-end de la Pentecôte, placé sous le signe du 19e siècle.
Je vous invite à parcourir le dossier que nous avons consacré à cette grande fête d'époque. Vous y trouverez les moments phares de ces deux jours. C'est sur cette trame que viendront se greffer encore bien d'autres animations et surprises, actuellement en cours de préparation. Mais soyez sûrs, dès à présent, que petits et grands y trouveront de quoi s'occuper dans la joie et la bonne humeur.
Venez nous y rejoindre, vous n'allez pas en croire vos yeux !

Afin de continuer à faire de notre commune un havre de paix, la mise en place des jardins familiaux est en cours de réflexion. Avec pas moins d'une vingtaine de pré-inscrits, la demande démontre bien le souhait de nos habitants de développer leur propre coin de verdure, faisant ainsi de notre ville, un poumon vert à deux pas de la capitale.
D'ailleurs, cet été, de nombreux habitants et riverains de la coulée verte nous ont interpellés concernant l'état de celle-ci. Nous avons demandé quelque explications à Valérie Belrose, chef du service aménagement et gestion de L'Agence des Espaces Verts.

Du côté des écoles, l'année scolaire bat son plein avant les fêtes de fin d'année et les vacances tant attendues. De nombreux projets et sorties sont à venir pour le plus grand plaisir des enfants.
Enfin, n'oublions pas nos aînés qui, avec la baisse des températures et la venue de la neige ont besoin de toute notre attention. Le Plan Grand Froid a donc été réactivé et un numéro d'urgence mis en place.

2013 sera aussi une année de renouveau et d'urbanisation raisonnée et maîtrisée, puisque le PLU a été approuvé lors du dernier conseil municipal du mardi 27 novembre dernier, annonçant sur notre commune un renouveau et une expansion à venir. 2013 sera une année pour bouger et faire bouger notre ville. Nous ne manquerons pas de développer ce thème dans un prochain magazine.
Je vous souhaite une bonne lecture et une merveilleuse année 2013 à nos côtés.

Votre Maire,
Conseiller Général
GÉRARD LAMBERT-MOTTE

Vous ne recevez pas votre magazine *Le Buccardésien* ?

Le magazine municipal du Plessis-Bouchard « Le Buccardésien » est distribué tous les trois mois aux Plessis-Buccardésiens dont les boîtes aux lettres sont accessibles depuis l'extérieur. Si vous ne le recevez pas, vous pouvez le signaler par mail à mairie@ville-le-plessis-bouchard.fr, (sujet du mail : « distribution du Buccardésien ») ou par courrier à l'adresse de la mairie, service communication, en précisant vos nom, prénom, adresse et téléphone.

Vous pouvez aussi consulter le Buccardésien du trimestre, ainsi que les anciens numéros, sur le site internet de la ville : www.ville-le-plessis-bouchard.fr

Le Maire à votre écoute

Gérard Lambert-Motte, Maire et Conseiller Général, reçoit en Mairie sur rendez-vous.
Secrétariat du Maire : 01 34 13 71 39.

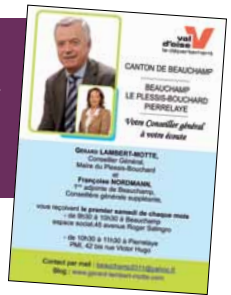

leBuccardesien

Magazine municipal du Plessis-Bouchard, la revue officielle d'information diffusée gratuitement dans tous les foyers.

Responsable de la Publication :
Didier Alexis
Rédaction, Photos :
Isabelle Hervé
Mairie du Plessis-Bouchard
Service Communication
Tél. : 01.34.13.71.39
www.ville-le-plessis-bouchard.fr
Conception & Réalisation :
RDVA - Montmorency - 01.34.12.99.00
Impression :
Edgar - Aubervilliers - 01.48.11.27.70
Diffusion :
Champar - Garges-lès-Gonesse - 01.34.07.12.50

Reproduction et vente interdite - Dépôt Légal décembre 2012

16 septembre - Repas des quartiers à l'heure mexicaine

Les membres des conseils de quartier des Résidences ont organisé un repas mexicain haut en couleurs : décorations, ballons, pignatas, apéritif dans le thème, atelier de dessin pour les enfants... Tout était réuni, même le soleil, pour un moment convivial entre voisins.

6 octobre - Ravivage de la Flamme

L'Amicale des Anciens Combattants, le Souvenir Français, M. le Maire, M. Le Bel, Premier Adjoint, les conseillers municipaux et 12 enfants de la classe de CM2 de Mme Hasnaoui, de l'école Gaillardet, se sont rendus à la cérémonie commémorative du ravivage de la flamme sous l'Arc de Triomphe. C'est sous une pluie battante que le cortège a remonté les Champs Elysées. Puis, les enfants ont déposé une rose blanche, tandis que les élus déposaient les gerbes. La flamme a été rallumée, une minute de silence sur la tombe du soldat inconnu a été faite avant que tous, entonnent La Marseillaise.

Septembre - le miel du parc Yves Carric

Lors de l'abattage des arbres malades du parc, quelle ne fut la surprise de découvrir deux énormes essaims naturels d'abeilles noires. Après l'intervention des pompiers et celle de deux apiculteurs, les rayons de miel ont été récupérés et les abeilles déplacées de leur essaim vers des ruches, sans dommage.

(ZAPPING en images)

27 octobre - Noces d'or de M. et Mme Larre

Après 50 ans de mariage, Nadine et Jean-Pierre Larre sont passés à nouveau devant Monsieur le Maire pour fêter leurs noces d'or.

11 novembre - Commémoration de l'armistice de 1918

Anciens Combattants, porte-drapeaux, corps de pompiers et de polices, élus, jeunes éclaireurs, habitants... tous sont venus honorer la mémoire des « Poilus » de la guerre de 14-18, lors de ce 94e Armistice du 11 novembre. Les délégations d'Anciens Combattants (la FNACA, le Souvenir Français), le Conseil Municipal de la Ville, et M. Le Bel représentant le Maire en son absence, ont déposé une gerbe de fleurs de chaque côté du monument, avant de se recueillir. Après les discours rappelant l'atrocité de cette guerre et les pertes humaines, les enfants des Éclaireurs Neutres, accompagnés d'anciens du Plessis, mémoire et témoins de ces guerres, ont déposé une bougie au pied de la stèle, pour ne jamais oublier.

1er et 2 décembre - Marché de l'Avent

Organisé par le comité de jumelage, le marché de l'Avent a été l'occasion pour chacun de trouver un petit cadeau de Noël inattendu et original, souvent artisanal, décoratif ou gourmand.

Etat-civil/ Elections

Un nouveau découpage électoral des bureaux de vote

Suite à l'arrêté préfectoral du 1er août 2012, la commune du Plessis-Bouchard compte désormais 7 bureaux de vote au lieu de 6 précédemment.
Le 7e bureau provient de la scission des bureaux n° 1 et n° 6 qui comprenaient chacun un important nombre d'inscrits. Ce découpage se justifiait également par les livraisons de logements à venir durant les prochaines années. Toutefois, aucune modification n'a été opérée sur les bureaux 2, 3, 4 et 5.
Pour les électeurs concernés par cette modification du découpage électoral, aucune démarche en mairie n'est à entreprendre. La commission de révision des listes électorales valide les changements de bureau, en fonction des adresses des électeurs. De nouvelles cartes d'électeurs vous seront adressées au printemps 2013.
Mémo : inscriptions sur les listes électorales jusqu'au 31 décembre. N'hésitez pas à contacter le service élections au 01.34.13.71.39, pour plus de renseignements. ■

Rappel des horaires d'ouverture de la Mairie

Les services de la Mairie sont ouverts au public :

- les lundis, jeudis et vendredis de 8h30 à 12h et de 13h30 à 18h,
- le mardi de 8h30 à 12h et de 13h30 à 18h45,
- le mercredi matin de 8h30 à 11h45.

La mairie est fermée le samedi matin. ■

Pensez à renouveler votre Pass' Local pour l'année 2013 !

Lancée au 1er janvier 2012, l'opération Pass'Local a connu un fort succès cette année en comptabilisant près de 800 inscriptions. Mis en place par la Communauté d'Agglomération Val-et-Forêt, en partenariat avec le Syndicat des Transports d'Ile-de-France (STIF), les Cars Lacroix et les Cars Rose, le Pass'Local réseau ValBus élargi est proposé, sans contrepartie financière, aux personnes de plus de 60 ans imposables et non éligibles à la carte Rubis. Elles peuvent ainsi voyager gratuitement, pendant une année calendaire, sur les 14 lignes du réseau de bus ValBus, élargi aux communes avoisinantes, hors lignes départementales, TVO, RATP et Noctilien. Ce titre de transport, valable jusqu'au 31 décembre 2013, est renouvelable tous les ans. Adressez-vous au CCAS pour vous (ré)-inscrire.

Avis de décès

C'est avec tristesse que nous vous annonçons le décès de **Bernard Chaignon**, président de la FNACA, qui s'est éteint le 12 août dernier des suites d'une longue maladie. Ses obsèques ont eu lieu en l'église Saint François de Sales en présence de sa famille, du Maire, des présidents d'associations et de tous ses amis. La Municipalité, les drapeaux de l'Amicale, du Souvenir Français et des comités FNACA lui ont rendu hommage.

La Municipalité et ses collègues présentent leurs sincères condoléances à la famille et aux proches amis d'**Anne-Marie Lecerf,** qui est décédée le 17 novembre dernier, des suites d'une longue maladie. Beaucoup d'habitants connaissaient Anne-Marie, secrétaire du centre culturel et agent communal depuis 1983. Elle était appréciée pour sa gentillesse et sa disponibilité. Nous ne l'oublierons pas.

CALENDRIER DES ENCOMBRANTS 2013

La collecte des encombrants se fera les mardis 12 mars, 11 juin, 10 septembre et 10 décembre 2013. Pensez à les sortir sur le trottoir la veille au soir, à partir de 19h.

Les travaux dans la ville

2012 a été une année riche en petits et gros travaux, de l'entretien courant aux chantiers d'aménagement, retrouvez les travaux en images...

Ecole Saint Exupéry
- Peinture du couloir du 2e étage
- Remplacement de la porte d'entrée de l'escalier côté rue Alexopoulos ainsi que du portail de la cour.
- Pose d'un panneau pour l'abri à vélo
- Remplacement de 8 réservoirs de chasse d'eau pour les sanitaires garçons

Ecole Anne Frank
- Réfection de peintures, notamment de l'extérieur de la bibliothèque et peinture d'une classe du 1er étage
- Remplacement du ballon électrique des sanitaires du 1er étage
- Changement des dalles et de l'ossature du plafond du bureau des ATSEM

Ecole F. Gaillardet
- Peinture de la classe de Mme Liabastre
- Réfection du marquage des 3 marelles, du terrain de foot et escargot dans la cour

Ecole les Hauts de Saint Nicolas 1
- Remplacement de 6 doubles vitrages
- Remplacement de 5 urinoirs
- Pose d'un store dans le dortoir
- Remplacement du revêtement du sol de l'entrée principale et de la grande salle de 250 m²
- Travaux électriques et d'éclairage

- Pose d'un chalet dans la cour, ainsi que d'une porte pour le local poubelle

Maison de l'Enfance
- Peinture des deux patios extérieurs et des couloirs
- Remplacement de 13 stores
- Remplacement du grillage côté boulevard de Boissy

Centre de loisirs les Mille Pattes
- Réfection des peintures dans les 4 salles
- Remplacement de la porte du sas d'entrée

Structures sportives
- Réfection des terrains de tennis couverts
- Peinture des vestiaires garçons et filles salle Fratellini du gymnase Guillaumie, réfection des douches et vestiaires du COSEC, remplacement des tapis de judos
- Pose de grille de défense aux fenêtres au gymnase Alexopoulous et remplacement de la porte de la chaufferie

Cadre de vie 2
- Déplacement du Monument aux Morts, aménagement d'une placette et remplacement du réseau de puisage du cimetière

Voirie
- Aménagement du rond-point de Niederstetten (suppression de la dalle béton par un terre-plein végétal), pose d'une borne enterrée pour la collecte de verre au marché
- Réfection de l'assainissement et de la voirie des rues Jean Jaurès et Marcelin Berthelot
- Reprise des branchements d'assainissement riverains et enfouissement des réseaux (téléphonie, EDF, éclairage public) rue René Hantelle courant décembre, avec reprise de la voirie par la CAVF (Communauté d'Agglomération de Val et Forêt) courant mars 2013.
- Reprise de la bande de roulement de l'avenue Alexandre Ribot, section entre la rue Albert 1er et la rue Armand Fallières au mois de janvier 2013
- Démolition de la propriété à l'angle de la rue Frédéric Gaillardet et Charles de Gaulle afin de créer un parking public, dont l'ouverture est prévue pour l'été 2013.

Aménagement 3
- Le chantier DOMNIS près de la Mairie avance bien. Après l'élévation des étages entre juin et août, les équipes du chantier se sont attaquées à l'incorporation électrique, à la pose de la charpente et des menuiseries extérieures. Puis, les cloisons intérieures et leur doublage ont été réalisés entre septembre et octobre. La couverture a été posée en novembre. Les travaux devraient s'achever en mars 2013.■

ARTISANAT

Alain LIBOUBAN, peintre en décors, diplômé de l'IPEDEC (Institut supérieur de Peinture Décorative de Paris), réalise des décors et fresques en trompe-l'œil d'un réalisme surprenant. En un tour de main, ce Plessis-Buccardésien réalise un décor en faux marbre ou en bois à s'y méprendre. Plus vrai que nature, il a le savoir-faire et la technique pour reproduire et imiter au plus près de la réalité, ce que mère Nature met tant de temps à créer. Cet artiste artisan travaille d'après la photo que ses clients lui apportent pour leur projet de peinture en décor, que ce soit sur des meubles, portes, murs... ou selon son inspiration.
Rens. : 06.70.12.67.26
http://www.fresque-trompeloeil.fr

Voyage au cœur du XIXe siècle

de 1830 à 1914

Les 18 et 19 mai 2013, venez passer un week-end hors du temps. Explorez avec nous plus d'un siècle de progrès scientifiques, d'avancées technologiques, d'essor industriel, d'épanouissement artistique, lors d'une grande fête ouverte à tous.
Défilé costumé, théâtre, échassiers, nouvelles inventions, dîner musical, spectacle de french cancan... Pendant deux jours, revivez l'effervescence des années du Second Empire et de la Belle Époque, sous la direction de la compagnie Acta Fabula et du service culturel de la ville.
Projet fédérateur, cet évènement festif, culturel et intergénérationnel réunira les associations locales, les Conseils de quartier, les écoles, le collège et plus généralement tous les Plessis-Buccardésiens qui souhaitent y participer.
Cette fête est entièrement gratuite (à l'exception du dîner) et ouverte à tous.

© Cie du cirque de bohème

© Cie Théâtre du Vertige

© C. Finotchi

De la vie à tout moment : suivez le fil rouge

La fête « Voyage au cœur du XIXe siècle » se déroulera comme une métaphore du voyage et du mouvement, faite de rencontres et de saynètes. Les acteurs d'Acta Fabula mettront en scène les tribulations d'un Maire voyageur, écrivain et journaliste, un peu médecin à ses heures qui sera, à lui seul, la réunion de plusieurs Maires du Plessis-Bouchard ayant réellement existé, comme Frédéric Gaillardet et Raoul Frary. Entouré de nombreux personnages de son temps, ce Maire débarquera de la gare, valises à la main, prêt à explorer le temps. Chaque ouverture de valises, donnera lieu à des lectures de textes, des jeux d'acteurs, des spectacles déambulatoires, des évocations de la vie parisienne et des inventions de Jules Verne, du cirque, et des guinguettes. Les tribulations de ce petit groupe seront comme un fil rouge pour vous guider dans la fête et au cœur du XIXe siècle.

© Cie Théâtre du Vertige

© Cie Fotolia - Tsach

Le parc « Yves Carric » accueillera à la fois des animations fixes (village, exposition), des animations interactives permanentes (les vélocipèdes, la photographie à l'ancienne, les jeux anciens), des déambulations et des spectacles ponctuels comme des spectacles phares. Des machineries (la locomotive de Zic Zazou, le carrousel, le théâtre forain de la Compagnie (Cie) Cirque de Bohême) côtoieront les spectacles vivants (quadrille, spectacle visuels 19e...) dans une féérie du mouvement et de la création. ■

Le village de l'Histoire

Un mini Plessis-Bouchard d'antan va revivre dans le parc à la manière d'une reconstitution historique des métiers d'autrefois. Échoppes, stands, ateliers autour de la mode, de la photographie à l'ancienne (Cie Vera Eikona), des jeux, du sport, du cinéma... feront renaître les activités du XIXe siècle. Au détour d'un chemin, vous croiserez peut-être la marchande ambulante de fleurs ou d'oignons, le ramoneur et pourquoi pas les lavandières ? Sous les tentes, le forgeron, potier, boulanger, vannier, maréchal-ferrant, couturière, chapelière s'activeront ! Rendez-leur visite.
Et pour rendre vivants tous ces vieux métiers, **participez aux animations ludiques et interactives du Village de l'Histoire.** Apprenez le quadrille, la polka, la scottish ou la valse et amusez-vous au cours d'un cotillon endiablé ! Cet atelier danse sera ouvert à tous, de même que celui d'escrime et de tir à l'arc, l'atelier de photographie à l'ancienne sur plaque en verre ou encore l'animation autour des jeux anciens : jeu de corde, criquet, billard Nicolas, quilles, toupies, cerceaux...

Les enfants pourront participer à toutes ces animations et de surcroît, choisir entre une balade à dos de poney au cœur de la fête ou en calèche, à moins qu'ils ne préfèrent un petit tour de manège, sur un joli cheval de bois.
Plusieurs **stands d'exposition** constitueront des petits musées thématiques à eux seuls, disséminés dans le parc, au centre culturel et sous tentes. Plongez-vous dans ces différents univers comme un retour aux sources avec :
- le vélocipède de son apparition jusqu'au 1er tour de France, avec en prime une animation interactive pour s'essayer au « Grand Bi » des années 1880 sur un circuit de découverte.
- l'atelier de mode avec de véritables pièces d'époque, son atelier couture reconstitué et son stand pour acheter ombrelle, canotier, dentelles...
- le Plessis Bouchard en 1900
- les débuts du cinéma
- à la façon des Impressionnistes, une exposition de peintures et de travaux d'élèves...

Infos pratiques :
Cette animation permanente et interactive se tiendra sur les deux jours du week-end. Le village sera animé par des professionnels, des collectionneurs passionnés, des artisans et les habitants bénévoles qui vous feront des démonstrations de leur art. Les ateliers interactifs seront animés par des artistes de la Cie Acta Fabula et d'autres compagnies spécialisées, mais aussi par les associations locales, les animateurs des accueils de loisirs et de la SMJ, les Conseils de quartier, les professeurs de l'EMAM...
Expositions et vente sur place de certains produits.

→ Une logistique d'ampleur

Afin que toutes les animations puissent être réalisées dans de bonnes conditions, la Municipalité déploie les grands moyens. Seront installés :
- **1** plancher dans le parc pour les rendez-vous de danses et de bals programmés pendant tout le week-end, mais aussi **1** podium pour le spectacle sur la vie parisienne avec son french cancan, le samedi soir.
- **1** chapiteau de restauration de **900** m² et **500** places.
- **1** village sous tentes, ainsi qu'**1** salle d'armes
- **1** véritable carrousel à l'ancienne de **3** mètres de haut, des décors grandeur nature comme le cirque forain, la Guinche, l'atelier photo de Vera Eikona...
- mais surtout, **1** locomotive à vapeur de **12,70** mètres de long et de **5** mètres de haut, pesant plus de **8** tonnes, pour représenter les débuts du chemin de fer au travers d'un final grandiose « Hors les rails», par la compagnie Zic Zazou.

Les costumes au cœur de la fête

Bien sûr, rien ne serait pareil si acteurs, professionnels et amateurs, mais aussi spectateurs et visiteurs ne venaient pas costumés. Aussi, tout le monde est chaleureusement invité à revêtir sa robe à crinoline, sa queue-de-pie et son haut-de-forme, son costume de baigneur 1900 ou tout autre accessoire représentatif de la mode du second Empire à la Belle époque, le samedi comme le dimanche de la fête.

Pour plonger dans le bain dès le début de ce retour dans le temps, joignez-vous au défilé en costumes qui traversera la ville en ouverture de la fête. Faites-vous plaisir, devenez le temps d'un week-end un personnage du XIXe siècle et pourquoi pas, participez au concours d'élégance primé. Un défilé de mode sera également proposé pour retracer l'histoire de la mode du XIXe siècle par l'évocation des modes vestimentaires.

Infos pratiques : pour la location de costumes, nous vous recommandons la maison Ribouldingue à Argenteuil, Viva Fiesta à Herblay, la compagnie du costume à Garges-lès-Gonesse et Sommier à Paris. Vous pouvez aussi confectionner votre costume. La sympathique costumière d'Acta Fabula pourra vous conseiller, ainsi que l'atelier couture de l'association K'Danse Gym.

Et bien dansez maintenant !

On ne célèbre pas le XIXe siècle sans la danse. Grand bal de la cour impériale ou petite guinguette et bal populaire, partout on dansera, on s'amusera. Retrouvez aussi l'esprit guinguette le dimanche, lors du déjeuner sur l'herbe, en costumes et essayez-vous à la gigue de Coverley. La musique ne sera pas en reste avec des mini-concerts de l'EMAM tout au long du week-end sur un répertoire d'époque.

Cet itinéraire dans le temps et dans tous les domaines, nous amènera aussi à revisiter les sports tels qu'ils étaient pratiqués autrefois, avec leurs tenues et instruments de l'époque. Venez assister aux démonstrations de savate (ancêtre de la boxe), de gymnastique, d'escrime... mais aussi à des mini spectacles (acrobaties autour des bains de mer, lectures de textes et saynètes).

Sans oublier les spectacles de déambulations sur les débuts de l'aviation et les inventions de Jules Verne (Les Bouffons volants et leurs machines extraordinaires; les Icarionautes proposés par le Théâtre du Vertige), des spectacles de rue et visuels dans l'esprit forain (Cie cirque de Bohème), et de nombreuses autres surprises concoctées notamment par Acta Fabula et les associations du Plessis-Bouchard.

Les spectacles et moments phares à ne pas manquer

Défilé en costume

En ouverture de la fête, un défilé en costume sera organisé à travers les rues du Plessis-Bouchard, mais aussi :

Dîner musical

Moment convivial, ce repas assis avec service en salle assuré par un traiteur professionnel, se fera uniquement sur réservation dans la limite des 500 places disponibles. Ce dîner musical sera prioritairement ouvert aux Plessis-Buccardésiens. Lors du repas, une chanteuse recréera l'ambiance cabaret au travers d'un répertoire 19e.

Infos pratiques

Le dîner aura lieu le samedi soir à partir de 19 h 30. Les réservations seront entièrement gérées par le service culturel de la ville et ouvertes un mois avant l'événement. Le paiement du dîner se fera lors de la réservation. Afin de gérer les flux de convives, un pointage sera organisé à l'entrée et un bracelet remis à chaque participant.

À noter, un traiteur sera présent pendant les deux jours de la fête pour de la vente à emporter. Certaines associations tiendront également des buvettes et stands de crêpes, pâtisseries et barbe à papa.

Spectacle « Évocation de la vie parisienne »

À la suite du dîner, pour clore la soirée du samedi, un grand spectacle orchestré par Acta Fabula sera donné sur la scène du parc : french cancan et autres surprises pour s'encanailler comme au temps jadis !

Le déjeuner sur l'herbe

Il aura lieu le dimanche midi, entouré des peintres impressionnistes qui auront posé leurs chevalets dans le parc. Dépliez votre nappe à carreaux, amenez votre panier garni en osier pour pique-niquer et retrouvez-vous autour d'un déjeuner sur l'herbe dans l'ambiance des guinguettes au bord de l'eau. Un orchestre « La guinche » vous attendra pour un pas de danse. N'oubliez pas de venir costumés ce jour-là aussi !

Infos pratiques :

Vente à emporter sur place.

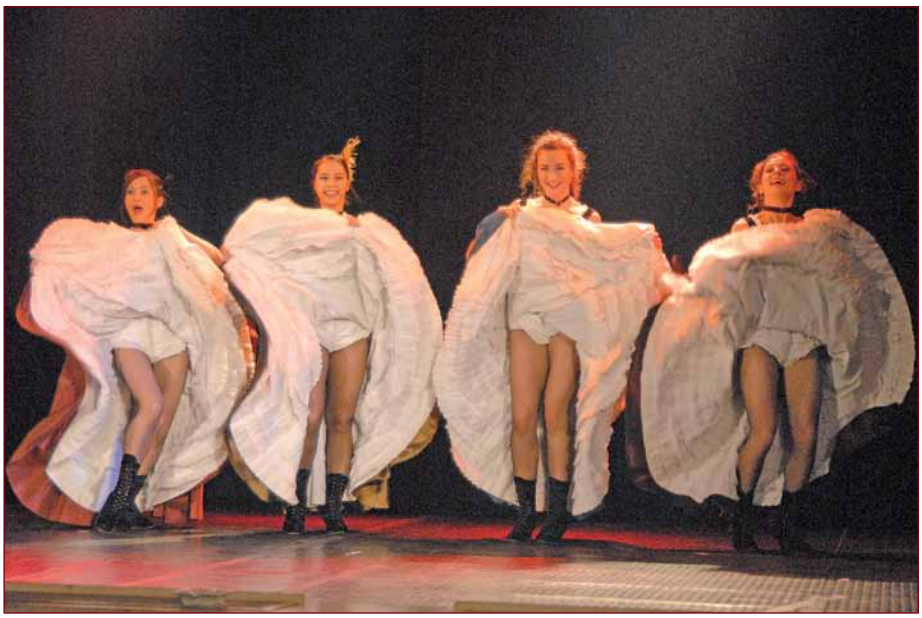

Le grand final du dimanche soir

« Hors les rails », sera un spectacle interactif, à la fois concert, spectacle et fête, proposé par la compagnie Zic Zazou. Le public contemple, observe la locomotive plus vraie que nature qui chante, fume, joue et roule de toutes ses mécaniques. La locomotive est dans le parc et ses cheminots sont musiciens. Un spectacle bourré d'effets spéciaux, de sons et lumières, de gags et… de vapeur ! Le spectacle Hors les rails nous ramènera jusqu'à notre époque grâce à un répertoire musical dépassant largement la Belle Époque. Une belle occasion de finir la fête toutes générations confondues.

Infos pratiques

Gratuit et ouvert à tous !

Retrouvez les préparatifs de « Voyage au cœur du XIXe siècle » sur facebook, en tapant le titre de la fête !

3 questions à...

Marie-Pierre Jézéquel, Adjointe en charge de la Culture, l'Animation et l'Environnement

1 Pourquoi avoir souhaité une telle fête et qui est l'organisateur ?

Six ans après le franc succès de la Médiévale, M. Gérard Lambert-Motte, Maire et Conseiller Général, et son équipe municipale ont souhaité organiser un évènement culturel et ludique qui marquerait une nouvelle fois le Plessis-Bouchard et ses habitants. Beaucoup de nos concitoyens nous interrogeaient et attendaient avec impatience qu'une telle fête puisse être renouvelée. L'organisation de tels événements entre dans le cadre de nos missions culturelles et festives en privilégiant des événements accessibles à tous.

Portés aussi par l'arrivée de nouveaux habitants durant ces six dernières années, nous avons souhaité réunir les Plessis-Buccardésiens de toutes les générations ainsi que nos amis de Niederstetten en les incitant, à participer activement à la réalisation d'un projet fédérateur.

En proposant ainsi cette fête de plein air, véritable spectacle vivant, aux associations, écoles, collège, structures municipales, conseils de quartier, nous pouvons impulser la solidarité entre toutes les générations, permettre un échange entre tous, en réunissant nos habitants bénévoles et les professionnels du spectacle.

Pour l'organisation un comité de pilotage sous la direction de M. le Maire, composé d'élus et des responsables du Service culturel a été constitué. Nous avons choisi de travailler sur la période des Impressionnistes et des nouvelles inventions d'où le titre « Voyage au cœur du XIXe siècle », les années 1830 à 1914. Quant à la réalisation, la coordination et la planification des animations culturelles, elle est assurée par la Compagnie Acta Fabula qui a été choisie sur procédure de marché public. Par ailleurs, nous avons sollicité de nombreux sponsors pour nous aider dans la réussite de ce projet.

2 Pourquoi cette période ?

C'est une période déterminante dans le devenir de notre société, avant tout sur les promesses d'émergence de nouvelles perspectives sociales sous tendues par les inventions scientifiques et le développement industriel.

Une période riche en innovations, foisonnante sur le plan artistique, littéraire et musical, décisive aussi dans l'évolution notamment du sport et de la danse.

3 Quels sont les objectifs et les retours attendus d'un évènement de cette ampleur ?

Nous souhaitons :

- *tisser un lien durable avec nos associations qui, pour la plupart d'entre elles ont déjà accueilli ce projet avec enthousiasme.*
- *développer les échanges culturels avec nos amis allemands,*
- *encourager la créativité, notamment par l'implication des enfants, des jeunes, au sein des différentes structures municipales, associatives, des établissements scolaires et des conseils de quartier et en travaillant étroitement avec les professionnels du spectacle,*
- *favoriser le lien intergénérationnel et la solidarité dans notre ville pour qu'elle reste une ville où il fait bon vivre,*
- *apporter une dimension historique à cette fête en revisitant le Plessis-Bouchard des années 1900 grâce aux archives locales et à des collectionneurs passionnés.*

Photos de ce dossier Acta Fabula, sauf mention contraire

La coulée verte n'est plus en friche

Vous êtes sans doute nombreux à avoir remarqué l'aspect désordonné de la végétation, le long de la coulée verte. N'allez pas vous imaginer que le lieu est abandonné ! Il s'agit là, bien au contraire, d'un nouveau mode de gestion écologique de plus en plus répandu. Valérie Belrose, chef du service aménagement et gestion à l'Agence des Espaces Verts (AEV), nous explique ce choix de gestion, dite « différenciée ».

En quoi consiste la gestion différenciée ?

Valérie Belrose : « Concrètement, il s'agit de pratiquer, sur un même site, un entretien adapté à la vocation de chaque espace. Ainsi, sur les lieux piétonniers de la coulée verte (abords de l'allée, pourtour des tables et chaises..), plusieurs interventions ponctuelles sont prévues, tandis que les prairies ne sont désormais fauchées qu'une seule fois par an. La gestion différenciée répond ainsi à la volonté de l'Agence des Espaces Verts de conjuguer accueil du public et préservation de la biodiversité. »

Peut-on parler de « gestion durable » ?

Valérie Belrose : « Oui, car cette gestion répond à plusieurs enjeux : environnementaux, économiques et sociaux. L'échelonnement des tontes et fauches dans le temps et l'espace, permet de préserver l'habitat de nombreuses espèces (papillons, insectes pollinisateurs...) sans entraver la venue des promeneurs. La gestion différenciée présente également l'avantage d'être moins coûteuse qu'une gestion classique avec tontes régulières. Enfin, elle a été à l'origine de la création, par l'AEV, de nouveaux espaces de détente, de pique-nique et de rencontre, de part et d'autre de l'allée piétonne ». ■

PLAN CLIMAT ÉNERGIE TERRITOIRE DE VAL-ET-FORÊT

Après son bilan carbone « Patrimoine et Services » réalisé en 2010, la Communauté d'Agglomération Val-et-Forêt (CAVF) est plus que jamais engagée dans une démarche climat et énergie, au travers d'un plan d'actions visant à diminuer les émissions de gaz à effet de serre et à adapter son territoire au changement climatique. Par ailleurs, la CAVF accompagne les six communes du territoire dans la réalisation de leur propre bilan carbone « patrimoine et services », afin qu'un plan d'actions personnalisé puisse être mis en place en 2013. Le diagnostic carbone des communes portera sur les émissions de gaz à effet de serre générées par le patrimoine (bâtiments, flotte automobile...) et les services (entretien des espaces verts, événementiels, transports des personnes...).

NOTRE DÉCHÈTERIE ÉLUE «MEILLEUR POINT DE COLLECTE 2011 DE LAMPES USAGÉES»

Avec 454 lampes collectées pour 1000 habitants en 2011, les habitants d'Ile-de-France se placent au-dessus de la moyenne nationale qui est de 387 lampes/1 000 hab.

Avec 1 548 kg de lampes et néons collectés, la déchèterie du Plessis-Bouchard fait encore mieux en se classant numéro 1 des sites de collecte, un titre reçu par l'éco-organisme Recyclum, mais décerné grâce à l'effort de tri et l'implication dans le recyclage des habitants du territoire.

EN BREF...

→ UN CONSEILLER ÉNERGIE POUR VOUS GUIDER

Comment bien isoler son logement ? Quel système de chauffage choisir ? Comment financer ses travaux ? Le deuxième mardi de chaque mois, de 16 h à 20 h, un conseiller en énergie est présent dans les locaux de la CAVF pour répondre gratuitement à toutes vos questions d'ordre énergétique de l'habitat. Prenez rendez-vous au numéro gratuit 0.800.095.700.

→ UN VÉHICULE «PROPRE»

La Ville a fait l'acquisition d'un nouveau véhicule... tout électrique. Cette camionnette verte permettra de livrer les repas au domicile des seniors tout en réduisant le bilan carbone.

Un 59e banquet de l'amitié plein de magie

Pour ouvrir ce 59e banquet, Monsieur le Maire a fait un discours dans lequel il a chaleureusement félicité les doyens et doyennes de la ville. Il a ensuite remis un cadeau à Mme LABARRE et Mme LEMOINE (92 ans), M. WEBER (95 ans) et M. SALSE (93 ans), et à Mme TRIQUENAULT (92 ans), doyenne du Tiers Temps. Une mention toute particulière a été faite aux noces de platine de M. et Mme Weber, ainsi qu'aux noces d'or de M. et Mme Larre.

Lors de ce banquet festif, les 300 convives ont apprécié le repas servi, ainsi que le spectacle de « show en scène » avec Allan Hart, le magicien des oiseaux, et Lorena, danseuse de « Hula Hoop ». Nicole COLEAU, « super mamie » qui représentait la ville lors de ce concours régional, a chanté en solo « les feuilles mortes ».
Puis, après le tirage de la tombola, les plus aguerris ont terminé la journée sur quelques pas de danse.

Bienvenue au Club de l'Amitié !

Vous êtes une femme de plus de 60 ans, l'activité physique n'est pas votre passion... Par contre, vous aimez créer de vos mains, alors joignez-vous au Club de l'Amitié : ateliers créatifs, échanges, tricot, jeux, séances de théâtre en DVD, préparation du Marché de l'Avent, spectacles et visites, et bien sûr un goûter en fin d'après-midi.
N'hésitez pas à venir passer un moment agréable, faire des rencontres pour rompre la solitude du quotidien. Rendez-vous à La Bergerie, 4 rue Marcel les mardis et jeudis de 14 h 30 à 17 h 30.
Contactez Nicole QUESNOT au 01.34.14.27.45

DONNEZ DU PEP'S À VOTRE RETRAITE

Messieurs les retraités, donnez du pep's à votre temps libre ! « Les Compagnons du Temps Libre » vous accueillent le lundi et vendredi après-midi, à la « Bergerie », salle Robert Henri, 4, rue Marcel Clerc. Avec l'association, partez à la découverte de sites industriels, musées, châteaux, après-midi récréatives ou dansantes, mais aussi jeux de tarot, belote... Rens. au 01.34.14.20.55 ou 01.34.16.59.84 (M. Daviot)

PLAN GRAND FROID

À l'approche de la période hivernale, le Plan grand froid est réactivé. Prenons garde aux personnes vulnérables : sans abris, personnes mal chauffées, jeunes enfants, personnes âgées.
Nous vous rappelons qu'en cas de grand froid, mieux vaut :
- limiter ses déplacements à l'extérieur
- Adapter son habillement, se couvrir la tête, la bouche avec un cache-nez et les extrémités. N'hésitez pas à superposer les couches de vêtements.
- À la maison, ne surchauffez pas, vérifier les aérations du logement pour éviter les risques d'intoxication au monoxyde de carbone

La ville et le service social mettent un numéro de téléphone joignable 7 jours sur 7 pour être à votre écoute de 8 h 30 à 18 h au 06.74.97.07.78. En cas d'urgences médicales, contactez votre médecin ou le samu au 115.

Le restaurant scolaire a fait salle comble

Près de 150 personnes ont été accueillies autour d'un petit-déjeuner complet, pendant que M. le Maire et M. Fontaine, responsable Sodexo, présentaient le nouveau marché de restauration et son volet développement durable, ainsi que le personnel de Sodexo. En fin de matinée, les familles ont pu visiter les coulisses du restaurant scolaire, sa cuisine centrale, les réserves, l'espace de lavage... et se faire expliquer les procédures de préparations sur place. Un vrai succès qui sera reconduit l'an prochain. ■

Bien manger le matin

Pendant la semaine du goût, l'opération « petits déjeuners » a repris du service. Les CP, CE1 et CE2 des écoles primaires ont ainsi bénéficié d'une matinée de sensibilisation sur ce qu'est un petit déjeuner équilibré.

Ce sont au total 300 élèves de 12 classes de primaire qui ont pris le chemin du restaurant scolaire à la mi-octobre. Aidés de Mme Gilles, Adjointe au Maire en charge des affaires scolaires, de Mme Brochet pour l'aspect diététique, et de bénévoles pour l'aide au service, les enfants ont appris à composer un petit déjeuner équilibré : lait, jus de fruit, yaourt nature ou aux fruits, céréales, pain blanc ou complet, beurre, confiture et fruits. Après une vérification des connaissances des aliments et des notions diététiques, les enfants ont pu mettre en application ces conseils en garnissant eux-mêmes leur plateau. ■

Du côté des écoles

Ecole des Hauts de Saint Nicolas

La classe des Moyens Grands de Mme Lalauze a prêté « main-forte » au propriétaire de la Pizzeria du centre commercial pour décorer son comptoir. Nombre de petites mains ont fleuri partout sur les murs.
Après les vacances de la Toussaint, les classes se sont activées pour la préparation des fêtes de fin d'année et la visite du Père Noël annoncée le 13 décembre. Les enfants se sont également rendus au centre culturel pour assister au spectacle « le p'tit loup de Noël », le 17 décembre dernier.

À l'occasion de la semaine du goût, une bonne odeur de soupe a flotté dans les couloirs de l'école. Après avoir fait ses achats à la supérette, la classe des Petits a préparé une soupe de légumes avec carottes, navets, poireaux, oignons et pommes de terre. Dans la classe des Petits-Moyens, c'était une belle soupe de potiron qui a occupé les marmitons.

Ecole Anne Frank

À l'occasion de la semaine du goût, l'école a travaillé sur le chocolat. Roses des sables (petite section), gâteau au chocolat (petite section), pâte à tartiner (moyenne section), chocolat chaud (moyenne section) et truffes au chocolat (grandes sections), ont recouvert le buffet avant d'être dévorés, avec bonheur par les enfants.

En préparation de Noël, les classes ont travaillé sur le thème des étoiles. Tout devait être resplendissant pour la venue du Père Noël dans l'école, le 11 décembre dernier. Les enfants ont pu, à leur tour, apprécier le spectacle « Le P'tit loup de Noël » donné au centre culturel.

Du côté des écoles (suite)

Ecole Saint Exupéry

Les deux classes de CE1 de Mmes Cardoso et Bertrand ont bénéficié de séances de poney au centre équestre du Plessis-Bouchard.

Le festival du livre a tenu salon, une fois encore avec succès, les 22 et 23 novembre.

Depuis le 26 novembre et jusqu'en février, les classes de CE1 et CM2 bénéficient de créneaux de piscine à Franconville.

Ecole Frédéric Gaillardet

- Depuis la rentrée, les 2 classes de CM2 ont bénéficié de créneaux de piscine à Franconville. Les CE1 ont pris le relais fin novembre.
- Côté sorties pédagogiques, les 2 classes de CM2 sont allées à Paris, visiter le Musée en Herbe, où ils ont participé à un atelier de peinture.
- Début décembre, les 2 classes de CM2 sont allées visiter le Musée de la Renaissance d'Écouen, tandis que les CE2 de Mme Candusso et le CM1 de Mme Liabastre ont visité le Musée de Guiry-en-Vexin.

Projet :
Dans le cadre de la réalisation des agendas de la Ligue contre le Cancer, l'école a été retenue pour participer à la prochaine réalisation de l'édition 2013-2014. À ce titre, des intervenants de la Ligue viendront dans les classes de CM1 et 2 classes de CM2 pour parler des 3 thèmes retenus : le soleil, le tabac et l'alimentation. Les élèves réaliseront des illustrations pour le prochain agenda distribué aux futurs CM2.

Agenda des écoles

Ecole des Hauts de Saint Nicolas

- Jeudi 21 février : histoires en diapositives
- Jeudi 21 mars : Bal du carnaval
- Mardi 23 avril : les deux classes de Moyens-Grands se rendront à Thoiry
- Vendredi 31 mai : rencontre avec les parents autour du projet musique

Ecole Anne Frank

- Mardi 26 mars : Fête du Printemps avec la compagnie « Mambo-Swing-Tagada » pour un bal costumé des enfants.
- Mardi 28 mai : sortie de toute l'école à Thoiry. Travail sur les loups.
- Vendredi 7 juin : Kermesse

Ecole Saint Exupéry

- Vendredi 14 juin : kermesse

Ecole F. Gaillardet

- Vendredi 29 mars à partir de 18 h 30 au centre culturel : cette année, l'école n'organise pas de kermesse, mais fera un LOTO exclusivement réservé aux enfants et parents des 4 écoles de la commune.

EN BREF...

→ EFFECTIFS SCOLAIRES 2012-2013
Ecole Saint Exupéry : 323 élèves.
Moyenne de 26.92 élèves par classe
3 CP- 2 CE1-3 CE2 – 2 CM1- 2 cm2
Ecole F. Gaillardet : 181 élèves.
Moyenne de 25.86 élèves par classe
1 CP-2 CE1-1 CE2- 1 CM1-2CM2
Ecole Anne Frank : 172 élèves. Moyenne de 28.67 élèves par classe
2 classes par niveau, soit 6 classes
Ecole des Hauts de Saint Nicolas : 119 élèves. Moyennes de 29.75 élèves
4 classes dont trois en double niveau

→ RÉSULTATS DU BREVET DES COLLÈGES : + DE 10 POINTS !
95,7 % d'élèves reçus au brevet des collèges pour le collège M.PAGNOL (dont 55,7 % avec mentions) contre 84,5 % au niveau national. Félicitations !

→ BIENVENUE !
Mme HARDOUIN, nouvelle principale di collège, a pris la direction de l'établissement depuis la rentrée, nous lui souhaitons la bienvenue.

→ CINEPASS, C'EST REPARTI
Le Conseil général renouvelle son opération Cinépass en direction des collégiens. 19 salles du Val d'Oise pratiqueront des prix sympas sur présentation de la carte. Rens. sur valdoise.fr ou au 01.34.25.30.65.

40 ans de sports, une passion chevillée au corps

Le Club Sportif du Plessis-Bouchard a fêté en septembre ses 40 ans d'existence. Fondé et présidé par Henri Bourret et secondé par son épouse Paulette, c'est toute une vie de passion du sport et de bénévolat dans la vie associative qui a été mise à l'honneur par la Municipalité. Les démonstrations de judo, tir à l'arc et escrime, présentées par le CSPB, ont ravi le public présent. Après un discours élogieux, Monsieur le Maire a félicité le couple Bourret et leur a remis un trophée symbolisant leur engagement dans la vie associative sportive du Plessis-Bouchard. Roland Faury, Adjoint aux sports, leur a remis les médailles de la ville ainsi qu'à leurs enfants, Sylvie et Gilles, pour leur implication dans le CSPB. ■

MATTHIEU BOURGUIGNON, UN COUREUR « FOU »

Alors que « Running évasion 95 » travaille à l'organisation de sa « Plaine Air 2013 », l'un de ses compétiteurs s'est démarqué lors du Grand Raid de l'Île de la Réunion. Cette course à pied de 177 km, avec 11 500 m de dénivelé, est tellement ardue qu'elle a été surnommée « la Diagonale des fous ». Et pourtant, Matthieu Bourguignon, est arrivé 11e de l'épreuve en 34 h 04. Une course éprouvante durant laquelle la moitié des 2 600 participants a abandonné. Une très belle performance pour ce coureur Plessis-Buccardésien de 33 ans.

Calendrier du premier semestre 2013 des manifestations sportives

- Samedi 12 janvier de 13 h 30 à 20 h 30 : EPBTT Critérium fédéral / Gymnase Guillaumie
- Vendredi 18 janvier à partir de 20 h : EPBTT Championnat de France / Gymnase Guillaumie
- Samedi 26 janvier de 9 h 30 à 20 h : CSPB Manifestation Saint Sébastien / Gymnase Guillaumie
- Vendredi 1er février de 20 h à 00 h 30 : EPBTT Championnat de France / Gymnase Guillaumie
- Vendredi 15 février de 20 h à 00 h 30 : EPBTT Championnat de France / Gymnase Guillaumie
- Samedi 23 février de 13 h 30 à 20 h 30 : EPBTT Critérium fédéral / Gymnase Guillaumie
- Vendredi 1er mars de 20 h à 00 h 30 : EPBTT Championnat de France / Gymnase Guillaumie
- Vendredi 22 mars de 20 h à 00 h 30 : EPBTT Championnat de France / Gymnase Guillaumie
- Dimanche 24 mars de 8 h à 20 h : Challenge du Val d'Oise Centre Équestre
- Vendredi 5 avril de 20 h à 00 h 30 : EPBTT Championnat de France / Gymnase Guillaumie
- Samedi 6 avril de 9 h 30 à 20 h : CSPB Compétition départementale d'escrime / Gymnase Guillaumie
- Vendredi 19 avril de 20 h à 00 h 30 : EPBTT Championnat de France / Gymnase Guillaumie
- Samedi 25 mai de 13 h 30 à 18 h : Naginata Coupe du Plessis / Gymnase Guillaumie
- Samedi 8 juin de 9 h 30 à 20 h : CSPB Remise des ceintures de judo / Gymnase Guillaumie

2E ÉDITION DE LA PLAINE AIR

Pour le printemps prochain, « l'association Running Evasion 95 » vous propose des courses à pied de 5 ou 10 km en contre-la-montre, ainsi qu'une course jeunes. Cette 2e édition aura lieu le 21 avril 2013 dans la plaine du Plessis-Bouchard. À cette occasion, la Plaine Air innove avec un challenge interclubs.
Pour plus d'informations, consultez le site : http://runningevasion95.free.fr

L'enfant au cœur de nos préoccupations

A l'occasion de la Journée des droits de l'enfant, le service petite enfance de la ville en partenariat avec le service jeunesse, a organisé une journée dédiée à l'évolution de l'enfant, intitulée « marcher, parler, jouer ».

Tout au long de la journée, les familles sont venues participer aux ateliers ludiques et pédagogiques interactifs, assister à la projection, échanger avec le personnel de la Maison de l'Enfance... Tout a été fait pour que les enfants, quel que soit leur âge, se sentent libres d'évoluer dans ce terrain de jeu grand format : parcours de motricité, atelier de manipulations pour les petits, jeux collectifs... Les spectacles de la journée ont été particulièrement appréciés. Une belle initiative ! ■

Rappel, « la Parentelle » vous accueille en 2013, les 8 et 22 janvier, les 12 et 26 février, le 26 mars, les 9 et 23 avril. Renseignez vous à la Maison de l'Enfance.

Gérard Lambert-Motte, Maire et Conseiller Général, Michèle Le Duédal, Adjointe au maire chargée de l'enfance jeunesse et le Député Jean-Noël Carpentier.

Entre fantômes, vampires et super héros

Les vacances d'octobre, c'est Halloween bien sûr, mais plein d'autres projets créatifs.

Chez les grands de Primaire, la première semaine a été consacrée à Halloween avec fabrication de « doudous de l'horreur », un défilé déguisé en ville et chasse aux bonbons, maquillage, mais aussi sortie au théâtre pour voir « Merlin l'enchanteur ». La deuxième semaine portait sur les arts du spectacle avec un projet cirque qui a donné lieu à plusieurs séances d'entraînement avec une intervenante cirque et la création d'un spectacle. Les enfants ont aussi réalisé un roman-photos de A à Z. Toujours dans cette veine créative, ils ont réalisé un mini-film d'animation avec un bonhomme en pâte à modeler. Avec la participation des animateurs, les enfants ont joué à un grand Cluédo sur le thème de l'hôpital pour finir cette session en beauté. Du côté des plus petits, la première semaine était orientée sports et encadrée par les animateurs et Sylvie Bourret. Au programme : jeux de grimpe, parcours plus ou moins difficiles selon les âges, initiation au hockey, jeux de tir, petits jeux collectifs. Les petits ont aussi participé à Halloween avec un défilé carnaval dans les rues et la chasse aux bonbons. Les enfants se sont rendus au théâtre pour voir « la fée kikloche », une belle histoire avec chants et participation des enfants. La deuxième semaine a été consacrée aux pirates, avec un grand jeu qui a nécessité la création d'un magnifique décor grand format en papier mâché représentant un arbre, une cabane et un perroquet. Les moyens-grands ont aussi pu faire du poney et tous ont assisté au spectacle du Docteur Note qui, avec sa guitare, son violon et ses marionnettes, a mis une ambiance de folie !

NUIT DE L'HORREUR POUR LES JEUNES DE LA SMJ

Les jeunes de la SMJ ont eux aussi passé une semaine « Halloween » avec notamment une nuit de l'horreur (projection d'un film d'horreur), le grand jeu de la Fureur, un karaoké, la customisation de T Shirts... Mais ce qui a été sans doute le plus apprécié, ce fut la sortie laser game et la soirée Fast SMJ : les jeunes se sont fait leurs sandwichs et croque-monsieur au local et les ont mangés ensemble. Pendant ces vacances, les jeunes sont aussi allés au cinéma, à une soirée patinoire, au gymnase pour jouer au laser game et ont travaillé à leur projet spectacle de fin d'année.

LUN1K a rendu la soirée « jeunes »... unique !

Ce concert rap du 29 septembre dernier, avec en tête d'affiche le rappeur LUN1K, et sonorisée par l'association « Harmonie », a connu un véritable engouement auprès des moins de 18 ans.

Plus de 120 jeunes ont participé à cette soirée spéciale et ont pu approcher leur star après le concert. Très disponible, Lun1k a pris la pose avec certains fans et signé des autographes après le concert. Programmés en deuxième partie, DJ Fly et DJ Zeltub, ont, quant à eux, mis le feu et permis aux jeunes de danser sur les tubes du moment. Une expérience à renouveler ! ■

L'EMAM CÉLÈBRE EN MUSIQUE LE RÉVEILLON DE NOËL

Retrouvez les professeurs de musique sur scène à l'occasion de Noël, le vendredi 21 décembre à 19 h 30 sur un thème qui vous mettra en appétit :

Musiques de table
- → La tartine de beurre (W.A. Mozart)
- → Sérénade à Galantine (Georges Charton, De Meyer)
- → Les haricots (Francis Lopez, Raymond Vincy)
- → Salade de fruits (Armand Canfora, Noël Roux)
- → Scoubidou (Lewis Allan, Maurice Tézé)
- → Le Gâteau d'Anniversaire (Stella Yahya, Marie Deguines)

Musiques de Noël
- → Les anges dans nos campagnes
- → Douce Nuit, Sainte nuit (Franz Xaver Gruber, Joseph Mohr)
- → Aux petits enfants (César Franck)
- → Mon beau sapin (Melchior Franck)
- → Ave verum corpus (Edouard Elgar)
- → Tebje Pajom (Dmitri Bortnjanski)
- → Ave verum corpus (W.A. Mozart)
- → Vive le vent (James Pierpont, Francis Blanche)

Photo d'archive

42e salon de peinture et sculpture

Pour sa 42e édition, l'exposition proposera la découverte de deux invités d'honneur, le peintre Alexis Michel et la sculptrice Dominique Emmanuel, tandis que le Coup de chapeau sera donné à la peintre Dany Raccah-Demée.

Pour accompagner ces 3 artistes Val d'Oisiens de talent, près de 130 artistes de tous horizons exposeront plus de 300 œuvres : peintures, sculptures, aquarelles, pastels et dessins... Toutes les expressions plastiques seront ainsi représentées.

L'Ecole Municipale des Arts et de la Musique (EMAM) sera également présente.

Rendez-vous du 24 février au 10 mars 2013 dans la salle Jean Vilar du Centre Culturel Jacques Templier.

Entrée libre - Ouvert tous les jours de 14 h 30 à 18 h 30, sauf le dimanche 10 mars, clôture à 17 h. Renseignements au 01 34 13 35 44

Après le tournage, la diffusion

La série policière « Main courante », dont plusieurs épisodes ont été tournés l'an dernier sur notre commune, est enfin diffusée sur France 2. La première diffusion a commencé le 16 novembre dernier.

Salon des auteurs : une première édition réussie

Lors du Salon des auteurs, organisé par le réseau de médiathèques et des bibliothèques de Val-et-Forêt, le centre culturel a accueilli 35 auteurs et illustrateurs du territoire. Le public a répondu présent à cette première édition d'un salon original, mettant le livre et l'écriture à l'honneur. Les auteurs ont pu présenter leurs livres et les dédicacer, tandis que la table ronde « Être édité, c'est possible ! » a rencontré un public de passionnés. L'invité d'honneur, Gilles Legardinier, a présenté en avant-première son dernier roman « Complètement cramé ». Des ateliers thématiques d'écriture et d'illustration de BD ont également remporté un vif succès auprès des jeunes et des plus grands. ■

Le Maire et le Président de la CAVF, Monsieur Alain Goujon

Festival Théâtral du Val d'Oise

Sophie fait toujours un malheur !

Pour ses trente ans d'existence, le Festival Théâtral du Val-d'Oise avait choisi le thème de la littérature et de sa mise en forme dans le spectacle vivant. Comme chaque année, la Municipalité a choisi une pièce jeune public, gratuite, « Les malheurs de Sophie » adaptée du livre de la Comtesse de Ségur. Plus de 250 enfants sont venus assister aux aventures mouvementées de Sophie, accompagnée de marionnettes et de nombreuses chansons. Un succès sans précédent pour cette pièce de théâtre, mise en scène par la Compagnie Théâtre en Stock, basée à Cergy.

Vos rendez

Décembre

Mardi 18 à 17h30
Spectacle de Noël de la Maison de l'Enfance « Le Père Noël ne passera pas ! ».

Mercredi 19 à 14h30
Atelier de Noël par Bibliothèque pour Tous, gratuit sur réservation. Places limitées Tél. : 01 34 13 93 89.

Vendredi 21 à 19h30
Concert de Noël de l'EMAM.

Février

Samedi 9
Loto de l'association des Amis de l'Église St Nicolas

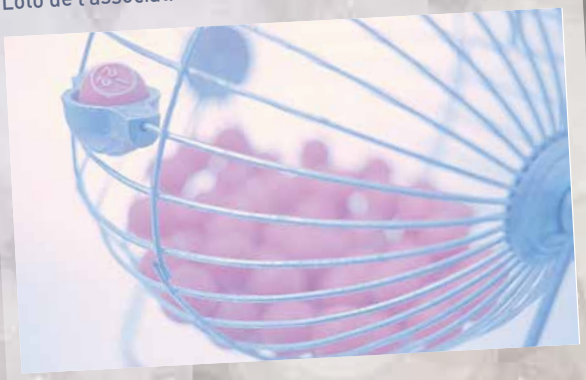

Mardi 12 à partir de 20h30
Le Mardi-Gras de l'EMAM, concert salle Jean Vilar

Samedi 16 à 19 h
Don du sang, salle Jacques Prévert

Du dimanche 24 février au dimanche 10 mars, de 14h30 à 18h30
Salon de Peinture et de sculpture du Cercle des Arts en partenariat avec la ville. (voir page 22).

Janvier

Vendredi 11 à 20h30
Conférence de l'AIPE sur le thème « mon cerveau ne m'écoute pas ! Concentration, mémoire, la clé pour apprendre ».

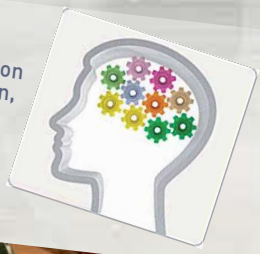

Mercredi 23 à 14 h
Galette des rois des Anciens.

Jeudi 24 à 19h30
Jeudi de l'EMAM Salle Yvette Chauviré.

Samedi 26 à 19 h
Spectacle « Top Dance » au Centre Culturel.

Mardi 29 à 14h30 :
Film documentaire débat de Cap Monde « Argentine, le grand voyage », tarif : 6 € pour les adultes et 2 € pour les moins de 18 ans.

CAP MONDE
FILMS DOCUMENTAIRES DEBATS

Mars

Samedi 23
Plessis en Jazz (en cours de programmation)

Mardi 26 à 14h30
Film documentaire débat Cap Monde « Irlande : l'île émeraude », tarif : 6 € pour les adultes et 2 € pour les moins de 18 ans.

Mardi 26 de 20h30 à 22h30
Conférence organisée par la FCPE.

Mercredi 27 à 15 h
Spectacle proposé par Bibliothèque pour Tous avec la Cie le Pinceau Mille Pattes : « Bouille, Barbouille » sensibilisation à la peinture et à l'univers pictural, partir de 3 ans- sur réservation auprès de Bibliothèque pour Tous au 01 34 13 93 89. Places limitées.

Jeudi 28 à 19h30
Jeudi de l'EMAM, Salle Yvette Chauviré

-vous...

Avril

Du 1er au 7
Semaine du développement durable (en cours de programmation).

Mercredi 10 à 14 h et 15 h 30
Deux ateliers « le Voyage de Miro sur la lune » par la Cie le Pinceau Mille Pattes ; sur réservation auprès de Bibliothèque pour Tous au 01 34 13 93 89. Places limitées. Atelier pour les 4-6 ans de 14 h à 15 h – Atelier pour les 6 ans et plus de 15 h 30 à 16 h 30.

Samedi 13
Spectacle des Accueils de Loisirs « Les 1 000 pattes ».

Samedi 20 à partir de 19 h 30
Samedi des Orchestres de l'EMAM.

Mardi 23 à 14 h 30
Film documentaire débat Cap Monde « Niger, du fleuve aux savanes », tarif : 6 € pour les adultes et 2 € pour les moins de 18 ans.

CAP MONDE
FILMS DOCUMENTAIRES DEBATS

Vendredi 26 et samedi 27 à partir de 20 h
Soirée théâtre organisée par l'association « Plessis Théâtre et Loisirs Adultes », présentation de 7 petites pièces « La sorcière de la rue Mouffetard, la sorcière du placard à balai, Blanche Neige et les 7 nains, le rossignol et l'impératrice, le bourricot, scène de crime et C'est pour l'annonce ».

Mai

Samedi 18 et dimanche 19
« Voyage au cœur du XIXe siècle » Grande fête organisée par la Ville en collaboration avec la Cie Acta Fabula, avec de nombreuses animations, spectacles, déjeuner sur l'herbe, soirée repas, défilé, Village de l'histoire...

Samedi 25 à 20 h
Soirée théâtre organisée par l'association « Plessis Théâtre et Loisirs Enfants ».

Juin

Samedi 1er à 20 h
Comédie musicale présentée par l'association « Harmonie ».

Vendredi 7 et samedi 8
Spectacle de l'association K'Danse Gym, le vendredi soir à partir de 20 h et le samedi à 14 h 30 puis à 20 h 30.

Mardi 11 à 19 h 30
Mardi de l'EMAM, salle Yvette Chauviré.

Vendredi 14
Spectacle de la S.M.J.

Samedi 15 à 19 h
Soirée Hip-hop organisée par l'association « Hip-hop Connexion ».

Mercredi 19
Concert des fins de cycles de l'EMAM et remise des diplômes.

Vendredi 21
Concert de fin d'année de l'EMAM.

Samedi 22
Fête de l'été et de la musique - Parc Yves Carric.

Samedi 29
Dîner-spectacle de magie organisé par l'association « Akil-tour ».

Toutes les manifestations ont lieu au centre culturel Jacques Templier, sauf mention contraire.

Sous réserve d'autres manifestations non connues ou de modifications.

La ville ne peut être tenue responsable des dates de l'agenda qui seraient passées au moment de la distribution du magazine.

Loi sur le logement

Par une décision rendue publique mercredi 24 octobre, le Conseil constitutionnel a censuré la loi sur le logement social, qui avait été définitivement adoptée par le Parlement le 10 octobre, pour non-respect de la procédure parlementaire lors de son examen au Sénat.
Une nouvelle version de cette loi, quasi-identique, devrait être adoptée d'ici la fin de l'année.
La principale mesure consiste à imposer 25% de logements locatifs sociaux (LLS) pour les communes de plus de 3.500 habitants, d'ici 2025.
Le Plessis-Bouchard totalise actuellement 228 LLS en tenant compte des constructions en cours, soit 7,23% par rapport aux 3.152 résidences principales.
Alors comment répondre à ces obligations ?
Après avoir fait de nombreuses hypothèses, la seule possibilité dans le délai imparti serait de réaliser, dans toutes nouvelles opérations, 50% de LLS et sur chacune des 4 périodes de 3 ans entre 2014 et 2025, il faudrait construire 560 logements.
En 2025, le Plessis-Bouchard compterait alors 5.392 résidences principales, dont 1.348 LLS et notre population atteindrait alors 13.600 habitants environ, soit une augmentation de 71%.
Cet objectif est utopique.
Réaliser autant de logements d'ici 2025 est impossible, de plus où trouver le foncier disponible ? A titre d'exemple pour la ZAC du Bois Servais, nous avons défini avec l'accord des services de l'Etat, la construction de 60 logements à l'hectare.
Pour construire 4 fois 560 logements en 12 ans, soit 2.240 logements, il nous faudrait trouver près de 40 hectares !
De plus, il faudrait construire de nouveaux équipements : écoles, crèches... pour accueillir cette nouvelle population.
Nous ne pourrons donc pas répondre complètement aux exigences de cette nouvelle loi, comme de nombreuses communes, car le Plessis-Bouchard perdrait son caractère de « gros village ».
Toutefois, le Plan Local d'Urbanisme qui a été approuvé par le Conseil Municipal le 27 novembre dernier, impose un taux de 30% de LLS dans chaque nouvelle opération immobilière d'envergure.

La liste majoritaire du conseil municipal

L'environnement, l'écologie et les espaces verts dans notre commune

Ce sont des thèmes importants de réflexion sur l'avenir du Plessis-Bouchard, les trois autres étant : les transports et les déplacements, le logement, l'économie et l'emploi. Tous sont interdépendants et contribuent à notre environnement.
Au Plessis-Bouchard, plusieurs problèmes relevant de l'environnement peuvent être signalés :
Un premier bilan doit être fait sur l'implantation de « bornes enterrées » mises en place sur la voirie devant les immeubles. Le bilan de ces installations est-il positif, en regard des contraintes subies par les résidents ?
De nombreux concitoyens ont exprimé leur réprobation devant l'état et l'aspect de la « coulée verte » et des chemins qui bordent l'autoroute A115 pour souligner le fait que les herbes n'étaient pas fauchées, les papiers et détritus non enlevés et la propreté des lieux non assurée. Ces voies dépendent parfois de la région ou du département mais cela ne doit pas excuser le manque d'entretien de ces allées et lieux de loisirs.
Enfin, l'achat d'un véhicule électrique pour les petits trajets quotidiens dans notre commune, par exemple la distribution des repas à domicile, serait une bonne chose écologiquement.
Cette année Val et Forêt a organisé la « semaine du développement durable » pour la deuxième fois.
Plusieurs animations se sont déroulées dans les médiathèques et les bibliothèques : expositions, spectacles pour enfants, ateliers et contes. Une action de grande envergure a été organisée dans les écoles primaires du territoire auprès de 400 élèves de 15 classes de CM2: la réalisation de planches de bandes dessinées délivrait un message en lien avec les problèmes écologiques actuels : effet de serre, pollution au CO_2, tri sélectif...
Les collectivités locales sont des acteurs essentiels dans la lutte contre l'effet de serre. Dans les décisions d'équipement qu'elles prennent (aménagement, urbanisme, transport...), au titre du patrimoine qu'elles gèrent (bâtiments, éclairages publics...) et du fait des activités pour lesquelles elles assurent une compétence de gestion (transports, déchets, chauffages urbains...), elles doivent veiller à ce que l'environnement soit une préoccupation constante pour le bien être de nos concitoyens.

Les élus de Gauche de la liste Alternance et Avenir

Dans le transport aussi nous avons notre **label...**

Et nous sommes fiers de l'obtenir à nouveau en 2012-2013 !

NF SERVICE

Accueil, Confort,
Info-voyageur,
Propreté, Régularité,
Ponctualité, Fiabilité...

Les ingrédients d'une qualité de service certifiée sur **23 de nos lignes.**

www.cars-lacroix.fr

LACROIX

GROUPE LACROIX

Bornage
Division
Copropriété
Expertise
Loi Carrez
Diagnostics

Isabelle
GOETTELMANN-LAVEDAN

Le **Géomètre-Expert**

est le ***Professionnel*** qui vous apportera
la ***Sécurité Juridique*** et
la ***Sécurité Financière***

64/66 rue du Plessis-Bouchard – 95130 FRANCONVILLE LA GARENNE
Tél. : 01.34.13.14.51
13, rue de Sartrouville – 95240 CORMEILLES EN PARISIS
Tél. : 01.39.78.01.84

FAX : 01.34.13.88.02 - E.MAIL : goettelmann-lavedan@wanadoo.fr

---

GAZ SERVICE RAPIDE

À votre service depuis plus de 25 ans

Professionnel du Gaz

PLOMBERIE - CHAUFFAGE

ÉNERGIES RENOUVELABLES

SAV

OUVERT EN AOÛT

FRISQUET, DE DIETRICH,
ELM LEBLANC, CHAFFOTEAUX,
SAUNIER DUVAL...

DEVIS GRATUIT

Vente, installation, dépannage, ramonage, désembouage...

Contrat d'entretien 99 € TTC

Chaudières gaz . B.T

01 39 59 26 04

PARTENAIRE GDF SUEZ DolceVita

23, rue de Montmorency
95600 EAUBONNE
Fax : 01 39 59 67 04
www.gazservicerapide.com

Reprise ancienne chaudière 230€ TTC

PVEG MIROITERIE VITRERIE

DÉPANNAGES RAPIDES

Bris de glace - Vitrages isolants
Anti-effraction - Volets roulants

FENÊTRES ALUMINIUM & PVC

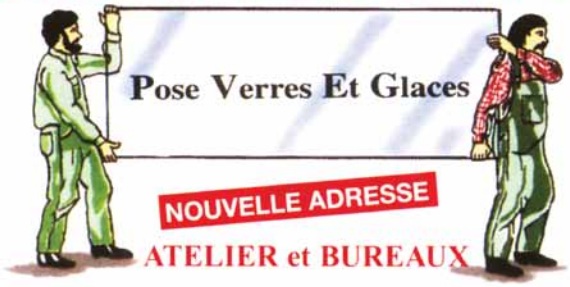

37 chemin de Gérocourt ZA "les 4 Vents" BP 80025
95650 BOISSY L'AILLERIE
Site internet : www.pveg.fr - E-mail : pveg@wanadoo.fr

Tél. 01 34 66 90 24

Entreprise Filloux

Travaux Publics & Particuliers

Voiries - Terrassements
Egouts - Canalisations

5, avenue des Cures
95580 ANDILLY

Tél. 01 39 89 21 21
Fax 01 34 28 06 76

VIVRE OU INVESTIR DANS UNE RÉSIDENCE SENIORS

A MONTLIGNON

Les Patios d'Or

APPARTEMENTS DU T1 AU T3

- Appartements avec terrasse et parking
- Club-house avec régisseur et animations
- Services et télésurveillance à la carte*
- Proximité des commerces et transports en commun

*services assurés par des prestataires extérieurs

RETROUVEZ NOUS À L'ESPACE DE VENTE :

10 rue des écoles - 95680 MONTLIGNON

Renseignements & vente :

01 81 92 75 64

DERNIÈRES OPPORTUNITÉS SCELLIER

LOI SCELLIER BBC

co-promotion :

ICADE Foncière-Développeur

Les Villages d'Or

cible publicité

LE BAIL

DANS LE VAL D'OISE DEPUIS 1927

Aménageur foncier • Promoteur • Constructeur

AU PLESSIS BOUCHARD

- 23 Logements de caractère, place de l'Eglise
- 5 Maisons de ville - Centre ville

Autres communes :

Ermont - Saint-Prix - Montsoult

Contactez-nous : 01 34 16 09 51